

PRESENTACIÓN ESTÁNDAR DE MEMORIA Y BALANCE DE ORGANIZACIONES DE LA SOCIEDAD CIVIL “FECU SOCIAL 2021”



Fecha de publicación:

Período reportado: 1 de enero al 31 de diciembre de 2021

1. Carátula

1.1 Identificación

a. Nombre de la Organización	Fundación de Beneficencia Aldea de Niños Cardenal Raúl Silva Henríquez
b. RUT de la Organización	71.404.100-2
c. Tipo de Organización	Fundación de Derecho Canónico
d. Relación de Origen	Iglesia Católica, pertenece al Arzobispado de Santiago
e. Personalidad Jurídica	Decreto Arzobispal Prot: Vigencia 707/2018, 1 de Junio 2020
f. Domicilio de la sede principal	Camino del Pastor, S/N Punta de Tralca, El Quisco. V Región
g. Representante legal	Presbítero Rodrigo Domínguez Wagner RUT: 8.042.134-6
h. Sitio web de la organización	www.aldeacardenal.org
i. Persona de contacto	Constanza Prieto Constanza.prieto@aldeacardenal.org

1.2 Información de la organización

a. Presidente del Directorio	Presbítero Rodrigo Domínguez Wagner	RUT: 8.042.134-6
b. Ejecutivos Principales	Constanza Prieto María Constanza Hernández Prieto	RUT: 14.123.079-4 RUT: 17.702.828-2
c. Misión / Visión	La Aldea entrega una atención residencial transitoria, a niños, niñas y adolescentes que han sufrido la vulneración de sus derechos con experiencias de abandono, negligencia y/o maltrato físico o psicológico, en un ambiente familiar, personalizado, de buen trato y reparador. Buscamos apoyarlos en su reinserción familiar, contribuyendo a restituir su derecho a vivir en familia o bien prepararlos para su vida independiente.	
d. Área de trabajo	Infancia, Pobreza	
e. Público objetivo / Usuarios	Niños/as y adolescentes que han sufrido la vulneración de sus derechos con experiencias de abandono, negligencia y/o maltrato físico o psicológico, <i>derivados a la residencia desde los Tribunales de Familia</i>	
f. Número de trabajadores	40	
g. Número de voluntarios	10	

1.3 Gestión

		2021	2020			2021	2020
a. Ingresos Operacionales(M\$)				c. Patrimonio total al cierre del ejercicio corrección Monetaria		191.322	275.473
a.1 Privados (M\$)	Donaciones	84.794	128.342			18.457	7.324
	Proyectos	20.250	5.000	d. Superávit (déficit) del ejercicio (M\$)		(102.608)	(2.565)
	Venta de bienes y servicios			e. Identificación de las tres principales fuentes de ingreso		Subvención Mejor Niñez	Subvención Mejor Niñez
	Aportes y cuotas sociales					Donaciones Privadas	Donaciones Privadas
	Otros			f. Número total de usuarios directos		30	50
a.2 Públicos (M\$)	Subvenciones	565.630	600.227	g. Indicador principal de gestión y su resultado			
	Proyectos						
	Venta de bienes y servicios						
b. Aportes extraordinarios (M\$)							

Índice

1.	Carátula.....	1
2.	Información general y de contexto	1
2.1	Carta del máximo responsable de la organización	1
2.2	Estructura de gobierno	2
2.3	Estructura operacional	3
2.4	Valores y/o Principios	3
2.5	Principales actividades y proyectos	4
2.6	Identificación e involucramiento con Grupos de interés	5
2.7	Prácticas relacionadas con la evaluación y medición de la satisfacción de los usuarios....	6
2.8	Participación en redes y coordinación con otros actores.....	6
2.9	Reclamos o Incidentes.....	7
2.10	Prácticas de gestión ambiental	7
3.	Información de desempeño	7
3.1	Objetivos e indicadores de gestión	7
3.2	Indicadores financieros	8
4.	ESTADOS FINANCIEROS.....	10
4.1	ESTADO DE SITUACIÓN FINANCIERA (Balance General)	10
4.2	ESTADO DE ACTIVIDADES.....	12
4.3	ESTADO DE FLUJOS DE EFECTIVO	13
4.4	ESTADO DE MOVIMIENTOS PATRIMONIALES	14
4.5	NOTAS EXPLICATIVA A LOS ESTADOS FINANCIEROS	15
4.6	FORMATO ALTERNATIVO (sólo para estados financieros consolidados) ¡Error! Marcador no definido.	
5.	Informe de terceros	21
Opinión de los auditores independientes		21
6.	Manifestación de responsabilidad de la Dirección	21
ANEXOS.....		22
•	Álbum fotográfico	22
•	Estados financieros auditados.....	22
•	Otros	22

2. Información general y de contexto

2.1 Carta del máximo responsable de la organización

Hace 44 años el Cardenal Arzobispo de Santiago, don Raúl Silva Henríquez, y el Doctor Hermann Gmeiner fundaron la Aldea de Niños de Punta de Tralca donde quisieron plasmar en una obra concreta su amor a Dios y a los niños, niñas y adolescentes.

La Aldea está dirigida por la Fundación de Beneficencia Aldea de Niños Cardenal Raúl Silva Henríquez, la cual pertenece al Arzobispado de Santiago.

Tiene por misión satisfacer, mediante una atención residencial transitoria, las necesidades biopsicosociales de los niños/as, adolescentes en un ambiente familiar, personalizado, de buen trato y reparador de las vulneraciones de derecho experimentadas, así como apoyar su reinserción familiar, contribuyendo a restituir su derecho a vivir en familia o bien prepararlos para su vida independiente y con especial énfasis en las adolescentes en el enfoque de género.

Los motivos por los que los niños y niñas ingresan a la Aldea han ido variando a lo largo del tiempo. Hoy, quienes forman parte de ella han sufrido la vulneración de sus derechos con experiencias de abandono, negligencia y/o maltrato físico o psicológico, violencia intrafamiliar o inhabilidad de uno o ambos padres ya sea por dificultades psiquiátricas, sociales, adicciones, entre otras. El ingreso de niños, niñas y adolescentes está dado por una orden de protección desde los tribunales de familia.

La Aldea es un Organismo Colaborador de Sename, conocido como OCA. Está emplazada en un terreno aproximado de 12.500 mt² ubicado en la localidad de Punta de Tralca, Comuna de El Quisco, Región de Valparaíso, que pertenece al Seminario Menor. En la actualidad se atienden a 30 adolescentes, sus edades fluctúan entre los 12 y los 20 años. Considerando su tiempo de permanencia, la mayoría está en la Aldea por 3 años o menos, Existiendo un grupo que su estadía será permanente ya que no cuentan ninguna red de apoyo familiar habilitada para protegerlos, por lo que la Aldea se constituye en su principal referente.

El año 2021 la Fundación tomo la decisión de disminuir el número de niños atendidos en nuestra Aldea, siguiendo los lineamientos internacionales y de Mejor Niñez, orientados en tener residencias más pequeñas, con el fin de dar una atención más especializada a cada niño. Como consecuencia de lo anterior, nuestros ingresos operacionales, especialmente los provenientes de Mejor Niñez, se vieron disminuidos, cabe destacar, que los gastos operacionales no disminuyeron, al contrario, tuvieron una pequeña alza. Esto se debió a la política de mejorar el estándar de calidad en la atención de los NNA, como consecuencia nuestro resultado operacional tuvo una perdida del ejercicio de 102.608 millones de pesos.

Presbítero Rodrigo Domínguez Wagner

Presidente

2.2 Estructura de gobierno

Nombre y RUT	Cargo
Presbítero Rodrigo Domínguez Wagner RUT: 8.042.134-6	Presidente
Pablo De Iruarrizaga Samaniego RUT:7.034.976-0	Vice-Presidente
Adriana Swett Lira RUT:13.883.360-7	Tesorera
Teresa Izquierdo Walker RUT:7.608.354-1	Directora
Raúl Rencoret Domínguez RUT:6.068.654-8	Director
María Luisa Sepúlveda Edwards RUT:3.820.728-8	Directora
María Teresa Correa Fontecilla RUT: 7.472.931-2	Directora

El Presidente de la Fundación es nombrado por el Arzobispo de Santiago, mediante decreto arzobispal. A su vez el Vicepresidente de la Fundación y el Director Tesorero son designados por votación, en junta de Directorio, éste último maneja los ingresos provenientes de donaciones privadas, los cuales son invertidos en el mercado financiero.

El Presidente del Directorio también ocupa el cargo de Representante Legal de la Fundación.

El Directorio se reúne una vez al mes levantándose un acta de cada sesión de Directorio, haciendo sus veces de secretaria del Directorio, la Directora Ejecutiva de la Fundación.

2.3 Estructura operacional

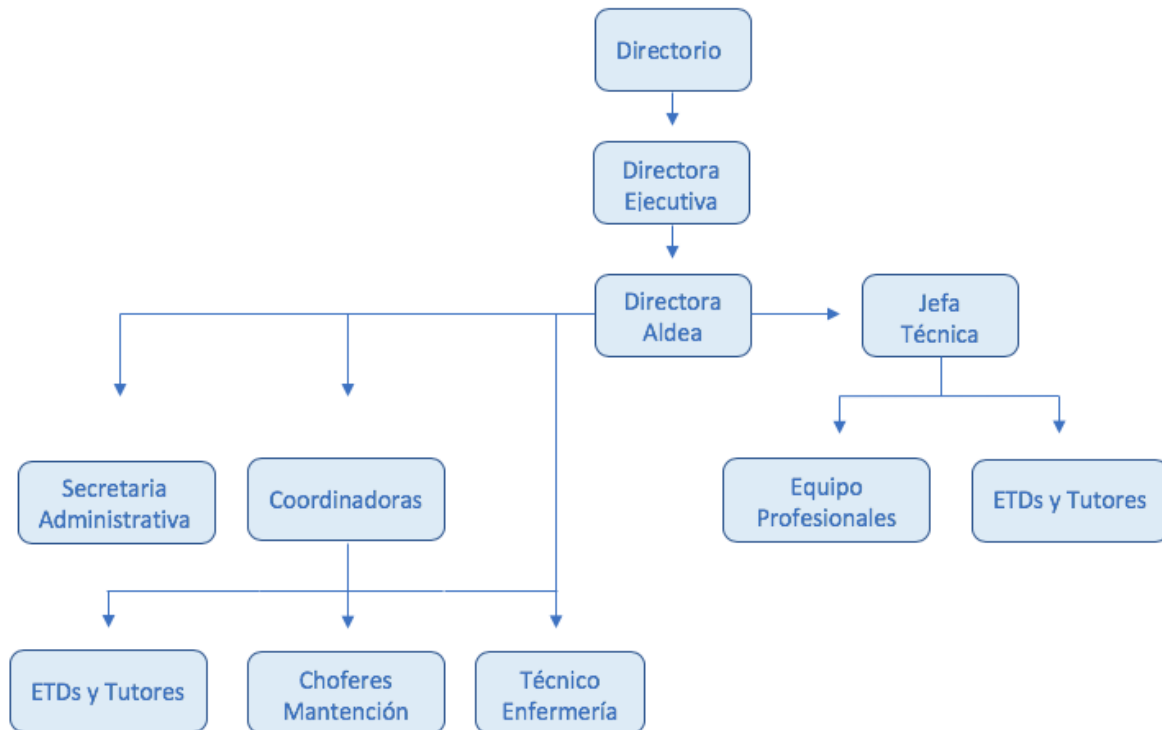

2.4 Valores y/o Principios

La Aldea aspira a ser un hogar de transición, donde los niños, niñas y adolescentes gocen de un espacio de buen trato que les brinde protección, afecto y cuidado contribuyendo a reparar los daños sufridos y favoreciendo el logro de un adecuado desarrollo integral; identidad y confianza en sí mismos, afectividad y sexualidad, habilidades para convivir con otros, conocimiento y vinculación con el entorno, desarrollo cognitivo y espiritual, como también la relación con su familia y/o preparación para la vida independiente. Específicamente el proyecto Formativo de la Aldea abarca los siguientes puntos:

1. Identidad, confianza en sí mismo, autonomía y preparación para la vida independiente
2. Desarrollo afectivo y de la sexualidad
3. Convivencia: empatía y solidaridad
4. Educación y escolaridad
5. Espiritualidad y proyecto de vida
6. Relación con la familia
7. Relación con el entorno y uso del tiempo libre

2.5 Principales actividades y proyectos

a. Actividades

La Aldea es un centro residencial destinado a proporcionar, de forma estable, pero transitoria a los niños, niñas y adolescentes derivados por los Tribunales de Familia:

- Alojamiento,
- Alimentación,
- Abrigo,
- Recreación,
- Estimulación,
- Apoyo afectivo y psicológico,
- Acceso a educación,
- Acceso a salud física y mental
- En general todos los servicios que sean necesarios para su bienestar y desarrollo.
- Preparación para una Vida Independiente

Los 30 niños viven en seis casas diferentes todas en un sitio de alrededor de 12.500 metros en Punta de Tralca. Dos casas destinadas a niñas, una para niñas entre 14 y 17 años y otra para niñas mayores de 18. Cuatro casas ocupadas por varones, tres de ellas para adolescentes y una casa para jóvenes mayores de 18. Estas dos casas para jóvenes mayores de 18 años las ocupan principalmente aquellos jóvenes que actualmente están estudiando fuera de la Aldea, ellos cuentan con la posibilidad de alojar en esta casa durante los fines de semana, festivos y vacaciones.

En las casas se realizan las actividades cotidianas, liderada por la educadora de trato directo “tías” de casa. Se realizan todas las atenciones de salud física y mental llevándolos a los consultorios de la zona o las consultas médicas especializadas en Valparaíso o Santiago si lo requieren.

Se celebran los cumpleaños, y las fechas importantes como el aniversario de la Aldea, Semana Santa, Navidad, Fiestas Patrias etc.

En las vacaciones los niños asisten a actividades culturales como museos y cines, y recreacionales especialmente a piscinas en el verano, además de la realización de diversos talleres tales como deportivos, de pesca, fútbol, reciclaje textil, deportes náuticos etc. Sin perjuicio de lo anterior se hacen muchas actividades al interior de la residencia con el fin de mantener a los niños entretenidos.

La Fundación esta enfocada, en la Preparación para una Vida Independiente para todos los adolescentes que residen en la Aldea, cuenta con un Proyecto desarrollado en conjunto con la Consultora FOCUS.

b. Proyectos sujetos a rendición a terceros (públicos o privados)

NOMBRE DEL PROYECTO	Mantenimiento de la Aldea, contamos con dos proyectos financiados por Mejor Niñez REM PER y RPP PER
Patrocinador/financista	Mejor Niñez, fondos privados
Público Objetivo / Usuarios	Niños, niñas y adolescentes que provienen de un entorno familiar en donde han sufrido graves vulneraciones a sus derechos, destacándose aquellas relacionadas con negligencia, violencia intrafamiliar, maltrato, abandono y abuso sexual

Objetivos del proyecto	Contribuir a la restitución de derechos de niños, niñas y adolescentes gravemente vulnerados, mediante una intervención residencial transitoria y una preparación para la Vida Independiente
Número de usuarios directos alcanzados	30
Actividades realizadas	Atención continua de 30 niños, niñas y adolescentes que viven en la Aldea, en los ámbitos de: alojamiento, alimentación, abrigo, recreación, estimulación, apoyo afectivo y psicológico, acceso a educación, acceso a salud física y mental, preparación para la Vida Independiente En general todos los servicios que sean necesarios para su bienestar y desarrollo.
Resultados obtenidos	La atención satisfactoria de todos los niños, niñas y adolescentes que han sido derivados a nuestra Aldea por los Tribunales de Familia
Lugar geográfico de ejecución	Punta de Tralca, V Región
¿Concluido al cierre del ejercicio?	SI <input checked="" type="checkbox"/> NO <input type="checkbox"/> (marque con una X)

2.6 Identificación e involucramiento con Grupos de interés

(Entidades relacionadas con su organización y que pudieran afectar sus actividades o ser afectadas por ellas)

Grupo de interés	Forma de relacionamiento
Mejor Niñez	Somos una institución colaboradora de Mejor Niñez, recibimos subvención por cada niño, y somos supervisados por éste, en los ámbitos de la calidad de atención a los NNA, como financiero.
Tribunales de Familia (San Antonio, Casa Blanca y Los Andes)	Los Tribunales de Familia son los que derivan los niños a la residencia, y estamos en continuo contacto, a través de audiencias para notificar el estado de cada caso.
Redes de salud Locales, Hospitales y consultorios: Cesfam El Quisco Cecof Isla Negra Cesfam Algarrobo Hospital de San Antonio Hospital de Valparaíso	Los niños se atienden en las redes de salud pública y privada, tanto para salud física y mental
Municipalidad de El Quisco Junta de Vecinos Punta de Tralca	Continua ayuda a la Aldea por parte de la Municipalidad y junta de vecinos a través de locomoción, cursos, talleres, donaciones, etc..
Colegios de la zona: San Antonio Cartagena El Quisco Algarrobo Punta de Tralca Casa Blanca	Todos los niños, niñas y adolescentes asisten a colegios públicos de la zona, con los cuales tenemos una estrecha cooperación, contamos con un apoderado por niño, que lo representa en el colegio

Programas de Prevención y Protección a la infancia de la red Mejor Niñez: OPD de Casablanca, El Quisco, Cartagena y San Antonio,	Contacto constante para todas las intervenciones con los niños, niñas y adolescentes
Programas de promoción familiar PPF en el Quisco, Cartagena, San Antonio	Contacto constante para todas las intervenciones con los niños
Programas de reparación, ubicados todos en San Antonio como son: CENIM, ALUN, KALAN y PIE. PRM	Contacto constante para todas las intervenciones con los niños, se lleva a los niños en forma semanal para que sean tratados con los profesionales y especialistas adecuados.
Comunidad de Organizaciones Solidarias	Red de instituciones sin fines de lucro a la que pertenecemos y participamos activamente en sus actividades.
Fundación Emmanuel Droguería Ñuñoa	Recibimos una donación anual para el funcionamiento cotidiano de la Aldea

2.7 Prácticas relacionadas con la evaluación y medición de la satisfacción de los usuarios

El principal evaluador de nuestra gestión es Mejor Niñez , Existen tres tipos de supervisiones:

- **Supervisión Técnica**, donde Mejor Niñez analiza el seguimiento de la intervención realizada a cada niño, viendo el cumplimiento de PII (programa de intervención individual) de cada uno de los 30 niños, niñas y adolescentes
- **Supervisión Administrativa** y de gestión, donde se supervisa el cumplimiento de todas las necesidades básicas de los niños, como el buen mantenimiento de las casas, la seguridad, el manejo de los medicamentos etc.
- **Supervisión Financiera**, en la cual se hace una auditoría mensual de todos los gastos realizados con fondos públicos.

Estas tres supervisiones entregan periódicamente un informe con un puntaje en cada uno de los criterios supervisados.

La Aldea tiene un plazo definido para dar cumplimiento a lo requerido por Mejor Niñez en la supervisión.

2.8 Participación en redes y coordinación con otros actores

La red de programas y servicios tanto públicos como privados en el ámbito territorial local, son la red de educación, salud pública primaria y secundaria en San Antonio, la red de salud privada como clínicas y centros médicos en San Antonio, El Quisco, Valparaíso, Viña del Mar y Santiago.

También contamos con la red de programas de prevención y protección a la infancia de la red Sename, como las OPD de Casablanca, El Quisco, Cartagena, el Tabo y San Antonio, así como con los programas de promoción familiar PPF en el Quisco, Codeni, Peuma Lemn, La Covancha, San Antonio y los programas de reparación, Ciudad del Niño, Cenim, Alun, Kalan, Lafquen y PIE, FAE San Antonio, DAM San Antonio, asimismo, participamos en el Programa de Salud Mental del Quisco

Asimismo, formamos parte de la Comunidad de Organizaciones Solidarias y su red de apoyo, como Juntos por la Infancia, ésta última nos ha llevado a la firma de un convenio de colaboración con la Empresa ESVAL. También

tenemos fuertes lazos formados con otras organizaciones y empresas como MEDLOG, FOCUS, Municipalidad de El Quisco, etc.

Respecto a la oferta de espacios recreativos y culturales, éstos son restringidos en la zona entre marzo y diciembre. No obstante, al tratarse de una zona considerada como balneario, las ofertas se multiplican en la época de verano

2.9 Reclamos o Incidentes

No se han presentado reclamos o incidentes graves durante el año.

La Aldea cuenta con los protocolos necesarios para responder en forma oportuna y eficaz ante cualquier imprevisto que se produzca, estos protocolos están definidos por Mejor Niñez, y adaptados al diario de vivir de la Aldea, son revisados periódicamente para su socialización interna.

2.10 Prácticas de gestión ambiental

No se cuenta con prácticas relativas a la gestión ambiental

3. Información de desempeño

3.1 Objetivos e indicadores de gestión

OBJETIVO GENERAL

Objetivo general	Indicador principal de gestión	Meta	Resultado
Contribuir a la restitución de derechos de niños, niñas y adolescentes gravemente vulnerados, mediante una intervención residencial transitoria, desarrollada bajo estándares mínimos de calidad.			

OBJETIVOS ESPECÍFICOS

Objetivo específico	Indicador	Meta	Resultado
1. Asegurar calidad de vida para la satisfacción de las necesidades básicas y bienestar integral de los niños, niñas y adolescentes en la residencia.			
2. Realizar acciones para la resignificación de experiencias asociadas a las graves vulneraciones de derechos de las cuales ha sido víctima el niño, niña o adolescente, que llevaron a su ingreso al sistema residencial de protección, de manera directa o en coordinación con la red local			
3. Desarrollar intervenciones con las familias o adultos relacionados o de referencia de los niños, niñas o adolescentes, ya sea de manera directa o en coordinación con la red local, dirigidas al fortalecimiento de las competencias parentales y posterior reunificación familiar en un contexto familiar protector.			
4. Preparar para la vida independiente a adolescentes y jóvenes sin posibilidad de reinserción familiar.			

3.2 Indicadores financieros

CUADRO DE INDICADORES FINANCIEROS

a. Ingresos Operacionales (en M\$)	2021	2020
- Con restricciones	565.630	600.227
- Sin restricciones	105.044	133.324
TOTAL DE INGRESOS OPERACIONALES	670.674	733.551
b. Origen de los ingresos operacionales:		
$\frac{\text{Ingresos provenientes del extranjero}}{\text{Total de ingresos operacionales}} \times 100$	0%	0%
c. Otros indicadores relevantes:		
$\frac{\text{Donaciones acogidas a beneficio tributario}^{(i)}}{\text{Total de ingresos operacionales}} \times 100$	11.96%	8.8%
$\frac{\text{Gastos de dirección y administración}^{(ii)}}{\text{Total costos operacionales}} \times 100$	14.86%	16.1%
$\frac{\text{Remuneración principales ejecutivos}^{(iii)}}{\text{Total remuneraciones}} \times 100$	9.12%	6.54%

i – Todas aquellas por las que se haya emitido un certificado de donación.

ii – Excluye remuneraciones. Corresponde a la cuenta con el mismo nombre, incluida en el estado de actividades.

iii – Debe coincidir con lo informado en la correspondiente nota explicativa a los estados financieros.

(Se pueden agregar todos aquellos otros indicadores que la organización utilice como parte del control de su gestión).

4. ESTADOS FINANCIEROS

4.1 ESTADO DE SITUACIÓN FINANCIERA (Balance General)

31 de diciembre de 2021 y 2020

En el caso y solo en el caso que la entidad requiera preparar estados financieros consolidados o combinados, el estado de situación financiera que sigue debe ser reemplazado por el formato alternativo que se incluye bajo 4.6

ACTIVOS	2021 M\$	2020 M\$
Circulante		
4.11.1 Efectivo y efectivo equivalente	107.943	196.359
4.11.2 Inversiones temporales	3.113	3.113
4.11.3 Cuentas por cobrar (neto)		
4.11.3.1 Donaciones por recibir		
4.11.3.2 Subvenciones por recibir		
4.11.3.3 Cuotas sociales por cobrar		
4.11.3.4 Por cobrar a personas y entidades relacionadas	5.280	6.027
4.11.3.5 Varios deudores		
4.11.4 Otros activos circulantes		
4.11.4.1 Existencias		
4.11.4.2 Impuestos por recuperar		
4.11.4.3 Gastos pagados por anticipado		
4.11.4.4 Otros	281	1.749
4.11.5 Activos circulantes con restricciones		
4.11.0 Total Activo Circulante	116.617	207.248

Activo Fijo		
4.12.1 Terrenos		
4.12.2 Construcciones	274.064	256.855
4.12.3 Muebles y útiles	10.771	
4.12.4 Vehículos	18.727	17.551
4.12.5 Otros activos fijos Eq. Computacionales	1.841	1.725
4.12.6 (-) Depreciación acumulada	-177.588	-154.347
4.12.7 Activos fijos con restricciones (neto)		
4.12.8 Activos fijos reservados (neto)		
4.12.0 Total Activo Fijo Neto	127.815	121.784

Otros Activos		
4.13.1 Inversiones financieras permanentes		
4.13.2 Otros activos con restricciones		
4.13.3 Otros activos reservados		
4.13.0 Total Otros Activos	0	0

4.10.0 TOTAL ACTIVOS	244.432	329.032
-----------------------------	----------------	----------------

PASIVOS Y PATRIMONIO	2021 M\$	2020 M\$
Corto plazo		
4.21.1 Obligación con bancos e instituciones financieras		
4.21.2 Cuentas por Pagar		
4.21.2.1 Proveedores	273	259
4.21.2.2 Por pagar a personas y entidades relacionadas	46.888	47.171
4.21.2.3 Varios acreedores		
4.21.3 Fondos y proyectos en administración		
4.21.4 Otros pasivos		
4.21.4.1 Impuesto a la Renta por Pagar		
4.21.4.2 Retenciones	5.949	6.129
4.21.4.3 Provisiones		
4.21.4.4 Ingresos percibidos por adelantado		
4.21.4.5 Otros		
4.21.0 Total Pasivo a Corto Plazo	53.110	53.559

Largo Plazo		
4.22.1 Obligaciones con bancos e instituciones financieras		
4.22.2 Fondos y proyectos en administración		
4.22.3 Acreedores a largo plazo		
4.22.3.1 Préstamos de terceros		
4.22.3.2 Por pagar a personas y entidades relacionadas		
4.22.4 Provisiones		
4.22.5 Otros pasivos a largo plazo		
4.22.0 Total Pasivo a Largo Plazo	0	0

4.20.0 TOTAL PASIVOS	0	0
-----------------------------	----------	----------

PATRIMONIO		
4.31.1 Sin restricciones (libre disponibilidad)	191.322	275.473
4.31.2 Reservado para fines específicos		
4.31.3 Restringido		
4.31.0 TOTAL PATRIMONIO	191.322	275.473

4.30.0 TOTAL PASIVOS Y PATRIMONIO	244.432	329.032
--	----------------	----------------

Las notas adjuntas forman parte integral de estos estados financieros.

4.2 ESTADO DE ACTIVIDADES

1 de enero al 31 de diciembre de 2021 y 2020

	2021 M\$	2020 M\$
Ingresos Operacionales		
Privados		
4.40.1.1 Donaciones	84.794	128.342
4.40.1.2 Proyectos	20.250	5.000
4.40.1.3 Aportes y cuotas sociales		
4.40.1.4 Venta de bienes y servicios		
4.40.1.5 Otros		
Estatales		
4.40.1.6 Subvenciones	565.630	600.227
4.40.1.7 Proyectos		
4.40.1.8 Venta de bienes y servicios		
4.40.1.9 Otros		
4.40.0 Total Ingresos Operacionales	670.674	733.569
Gastos Operacionales		
4.50.1 Costo de remuneraciones	499.732	470.516
4.50.2 Gastos de actividades operacionales	117.897	115.344
4.50.3 Gastos de dirección y administración	113.768	118.441
4.50.4 Depreciación	12.900	11.357
4.50.5 Castigo de incobrables (Indemnizaciones)	21.117	16.336
4.50.6 Costo directo venta de bienes y servicios		
4.50.7 Otros costos de proyectos específicos		
4.50.7 Otros costos operacionales		
4.50.0 Total Costos Operacionales	765.414	731.994
4.60.0 Superávit (Déficit) Operacional	(94.740)	1.575
Ingresos No Operacionales		
4.71.1 Renta de inversiones	1.588	489
4.71.2 Ganancia en venta de activos		
4.71.3 Indemnización seguros		
4.71.4 Otros ingresos no operacionales	934	
4.71.0 Total Ingresos No Operacionales	2.522	489
Egresos No Operacionales		
4.72.1 Gastos financieros	288	289
4.72.2 Pérdida en venta de activos		
4.72.3 Pérdida por siniestros		
4.72.4 Otros gastos no operacionales C. Monetaria	9.854	3.828
4.72.0 Total Egresos No Operacionales	10.142	4.117
4.70.0 Superávit (Déficit) No Operacional	(7.620)	(3.628)
4.80.1 SUPERÁVIT / (DÉFICIT) ANTES DE IMPUESTOS Y PARTIDAS EXTRAORDINARIAS	(102.360)	(2.053)
4.80.2 Impuesto a la renta-Reajuste-Multas	248	512
4.80.3 Aportes extraordinarios		
4.80.0 SUPERÁVIT / (DÉFICIT) DEL EJERCICIO	(102.608)	(2.565)

Las notas adjuntas forman parte integral de estos estados financieros

4.3 ESTADO DE FLUJOS DE EFECTIVO

1 de enero al 31 de diciembre de 2021 y 2020

	2021 M\$	2020 M\$
Flujo de efectivo proveniente de actividades operacionales		
4.91.1 Donaciones recibidas	104.816	126.034
4.91.2 Ingresos por proyectos y subvenciones	565.630	600.314
4.91.3 Aportes y cuotas sociales		
4.91.4 Otros ingresos recibidos	1.162	
4.91.5 Aportes extraordinarios		
4.91.6 Sueldos y honorarios pagados (menos)	(430.808)	(409.848)
4.91.7 Pago a proveedores (menos)	(320.354)	(284.617)
4.91.8 Impuestos pagados (menos)	(10.305)	(15.473)
4.91.9 Otros desembolsos operacionales		
4.91.0 Flujo Neto Operacional	(89.859)	16.410
Flujo de efectivo proveniente de actividades de inversión		
4.92.1 Venta de activos fijos		
4.92.2 Compra de activos fijos (menos)		
4.92.3 Inversiones de largo plazo (menos)		
4.92.4 Compra / venta de valores negociables (neto)		
4.92.5 Intereses recibidos		
4.92.6 Otros flujos de inversión		
4.92.0 Flujo Neto de Inversión	0	0
Flujo de efectivo proveniente de actividades de financiamiento		
4.93.1 Préstamos recibidos		
4.93.2 Pago de préstamos (menos)		
4.93.3 Gastos financieros (menos)		
4.93.4 Otras Fuentes recibidos	1.219	
4.93.5 Pagos Otras Fuentes (menos)	(1.219)	
4.93.6 Otros flujos de financiamiento-Dividendos recibidos	1.443	482
4.93.0 Flujo Neto de Financiamiento	1443	482
4.94.0 VARIACIÓN NETA DEL EFECTIVO	(88.416)	16.892
4.94.1 Saldo inicial de efectivo y efectivo equivalente	196.359	179.467
4.94.2 SALDO FINAL DE EFECTIVO Y EFECTIVO EQUIVALENTE	107.943	196.359

Las notas adjuntas forman parte integral de estos estados financieros

4.4 ESTADO DE MOVIMIENTOS PATRIMONIALES

1 de enero al 31 de diciembre

(En el caso y solo en el caso que la entidad requiera preparar estados financieros consolidados o combinados, el estado de movimientos patrimoniales que sigue debe ser reemplazado por el formato alternativo que se incluye bajo 4.6)

	Patrimonio de libre disponibilidad M\$	Reservado para fines específicos M\$	Patrimonio restringido M\$	PATRIMONIO TOTAL M\$
EJERCICIO 2020				
4.101 Patrimonio al 01.01.2020	270.714			270.714
4.101.1 Reservas establecidas				
4.101.2 Reservas liberadas				
4.101.3 Restricciones expiradas				
4.101.4 Superávit / (déficit) del ejercicio	(2.565)			(2.565)
4.101.5 Otros movimientos C. Monetaria	7.323			7.323
4.100 Patrimonio al 31.12.2020	275.472			275.472
EJERCICIO 2021				
4.201.1 Reservas establecidas				
4.201.2 Reservas liberadas				
4.201.3 Restricciones expiradas				
4.201.4 Superávit / (déficit) del ejercicio	(102.608)			(102.608)
4.201.5 Otros movimientos C. Monetaria	18.457			18.457
4.200 Patrimonio al 31.12.2021	191.321	0	0	191.321

Las notas adjuntas forman parte integral de estos estados financieros.

(La naturaleza de las restricciones, así como de aquella parte del patrimonio reservado para fines específicos, deben ser explicadas en la correspondiente nota explicativa (Nota 21 del formato). También debe aclararse en dicha nota los otros movimientos patrimoniales que pudiesen existir).

4.5 NOTAS EXPLICATIVA A LOS ESTADOS FINANCIEROS

Estas son las notas que, en general, resultan relevantes para una OSFL, no obstante, existen casos en que alguna(s) no resulten aplicables, en cuyo caso deben eliminarse; en tanto otras organizaciones deban agregar notas adicionales para cumplir con los requerimientos de exposición establecidos por las normas de contabilidad. Una regla básica a considerar es que todo saldo que supere el 5% de su respectivo rubro (activos, pasivos, ingresos o gastos), requiere apertura en nota. Por otra parte, los saldos menores que resultan poco significativos, aun cuando figuren en los estados financieros no requieren ser detallados).

1. Información General

- a) Formación, actividades y financiamiento de la organización (incluir un breve resumen de estas materias, sin repetir las narrativas más extensas que se incluyen en otras secciones de la FECU).

La Fundación de Beneficencia Aldea de Niños Cardenal Raúl Silva Henríquez fue fundada en 1978 por el cardenal Raúl Silva Henríquez, La Aldea está dirigida por la Fundación de Beneficencia Aldea de Niños Cardenal Raúl Silva Henríquez, la cual pertenece al Arzobispado de Santiago y cuyo presidente es el actual Vicario de la Zona Cordillera, Padre Rodrigo Domínguez W. Actualmente cuenta con 7 directores los cuales se reúnen mensualmente.

Su actividad es la atención continua de 30 niños, niñas y adolescentes que viven en la Aldea, en los ámbitos de: alojamiento, alimentación, abrigo, recreación, estimulación, apoyo afectivo y psicológico, acceso a educación, acceso a salud física y mental y preparación para la Vida Independiente. En general todos los servicios que sean necesarios para su bienestar y desarrollo

Se financia con aportes de Mejor Niñez, y donaciones de empresas y privadas y personas naturales.

- b) En Los estados financieros de la Fundación fueron aprobados en la Sesión de Directorio número 6, de fecha 5 de Agosto 2022

2. Criterios de Contabilidad

- a. Período contable

Los presentes estados financieros se encuentran referidos al período de doce meses comprendido entre el 1 de enero y el 31 de diciembre de 2021

- b. Criterios de contabilidad utilizados (idealmente deben ser las NIIF aplicables a entidades medianas y pequeñas, señalando las desviaciones que pudiesen existir).

Los estados financieros han sido preparados de acuerdo con criterios de contabilidad generalmente aceptados en Chile.

- No se han registrado los aportes y donaciones recibidas en especies
- No se han valorizado ni reconocido como gasto las horas hombre dedicadas a la entidad por sus formadores, sostenedores y directivos ni el trabajo efectuado por profesionales y personal voluntario
- Se han mantenido los criterios de corrección monetaria establecidos por los criterios de contabilidad aplicables en Chile

- c. Reconocimiento de ingresos

Los ingresos se reconocen sobre la base de lo devengado y son obtenidos a través de:

- Aportes Privados de fundaciones
- Donaciones de particulares
- Subvención Mejor Niñez (fondos públicos)

d. Bases de conversión y reajuste

En los EEFF no hay cifras en moneda extranjera

e. Activo fijo

Los bienes del activo fijo se registran a su valor de adquisición y/o construcción.

La depreciación es determinada en base al método lineal considerando la vida útil asignada para los distintos grupos de bienes.

f. Existencias

No se registran existencias

g. Valorización de inversiones

h. Reconocimiento de pasivos y provisiones

No se registran provisiones

i. Beneficios al personal

Los beneficios al personal se restringen a lo legal, no hay provisiones por indemnización por años de servicio ni vacaciones devengadas

j. Arrendamientos

No hay arrendamientos, La Aldea cuenta con un espacio de 12.000 metros, en Punta de Tralca, donde residen los niños este lugar que pertenece al Seminario de Santiago, y se cuenta con un comodato por 99 años. De los cuales restan todavía 63 años.

k. Reconocimiento de intereses

Se reconocen los intereses de las inversiones temporales en forma devengada

l. Clasificación de gastos

Los gastos son contabilizados como gastos operaciones, divididos en gastos en remuneraciones, gastos de actividades operacionales y gastos de dirección y administración.

m. Transacciones que no representan movimiento de efectivo.

No se registran estas transacciones

3. Cambios Contables

Los estados financieros al 31 de diciembre de 2021 no presentan cambios en las políticas contables respecto a igual período del año anterior.

4. Estimaciones, juicios y criterios adoptados por la Administración

No hay

5. Efectivo y efectivo equivalente

Efectivo en Cuenta corriente banco de Chile \$ 107.943.000

6. Inversiones temporales

Inversiones temporales: \$ 3.113.000

7. Cuentas por cobrar

Cuentas por cobrar \$ 5.280.000

8. Saldos y transacciones con personas y entidades relacionadas

No se registran

a) Cuentas por cobrar

RUT	Nombre/ Razón social	Relación	Saldo M\$	Origen del saldo	Vencimiento
	Deudor 1				
	Deudor 2				
	Deudor n				
	Otros menores				
TOTAL			0		
Corto Plazo					
Largo Plazo					
TOTAL			0		

b) Cuentas por pagar

RUT	Nombre/ Razón social	Relación	Saldo M\$	Origen del saldo	Vencimiento
	Acreedor 1				
	Acreedor 2				
	Acreedor n				
	Otros menores				
TOTAL			0		
Corto Plazo					
Largo Plazo					
TOTAL			0		

n. Transacciones

RUT	Nombre/ Razón social	Relación	Descripción de la transacción	Monto M\$	Cargo (abono) Estado Actividades M\$
	Contraparte 1				
	Contraparte 2				
	Contraparte n				

9. Activo fijo

(Detallar los principales, en la medida que los saldos sean significativos. Esta nota se puede limitar al ejercicio corriente).

	Saldo inicial M\$	Adiciones M\$	Bajas M\$	Saldo final M\$
Terrenos				
Construcciones	256.855			274.064
Muebles y útiles	1.725			10.771
Vehículos	17.551			18.727
Otros activos fijos				1.841
Total activo fijo bruto	276.098			305.403
Depreciación acumulada	(154.347)	(xx)	(xx)	(177.588)
Total activo fijo neto	121.751			127.815
Activos restringidos y reservados (neto)	(xx)	(xx)	(xx)	(xx)
Activos fijos de libre disponibilidad				

(Resumir a continuación los activos fijos significativos con restricciones impuestas por los fundadores o algún donante y los reservados para fines específicos. El saldo neto de activos de esta naturaleza debe tener su contrapartida, formando parte de la correspondiente porción segregada en el patrimonio)

Activos fijos reservados	M\$
Total Activos fijos reservados	0

Activos fijos con restricciones	M\$
Total Activos fijos restringidos	0

Resumen de vidas útiles	
Construcciones	30 años, 2004 al 2034
Muebles y útiles	6 años, 2016 al 2022
Vehículos	7 años, 2022 al 2029

10. Inversiones financieras permanentes

No existen inversiones financieras permanentes

11. Obligaciones con bancos e instituciones financieras

No se registran obligaciones con bancos e instituciones financieras

12. Cuentas por pagar

Cuentas por pagar a acreedores varios: \$ 46.888

13. Fondos y proyectos en administración

No hay

14. Provisiones

No hay

15. Impuesto a la renta

Las Donaciones recibidas son Ingresos no Constitutivos de Renta, según el artículo 17 N° 9 del D:L. 824 de 1974, por tal motivo no están gravados con IMPUESTO A LA RENTA;

16. Venta de bienes y servicios

No se produjeron ventas de bienes y servicios

17. Contingencias y compromisos

No existen juicios u otras acciones legales en que se encuentre involucrada la Fundación.

18. Donaciones condicionales

No hubo.

19. Donaciones en especies

No hubo.

20. Remuneraciones de los Directores, Consejeros y equipo ejecutivo

El Directorio no recibe remuneración por el ejercicio de su función.

No hay Consejeros

La Directora Ejecutiva recibe una remuneración bruta mensual de \$1.600.000

La Directora de la Aldea recibe una remuneración bruta mensual de \$ 2.600.000

21. Patrimonio

Variaciones Patrimoniales

	Sin Restricciones	Restricciones Temporales	Restricciones Permanentes	Total
Patrimonio Inicial	275.473			275.473
Trasposos por término de restricciones				
Variación según Estado de Actividades	(102.608)			(102.608)
Corrección Monetaria	18.457			18.457
Otros movimientos (excepcional, se deben explicitar al pie)				
Patrimonio Final	191.322			191.322

22. Apertura de gastos y clasificación según estado de actividades

(Información puede ser presentada solo por el año corriente)

a. Apertura de resultados operacionales según restricciones

(Si no existen ingresos sujetos a restricciones, no se debe incluir esta letra ni el cuadro que sigue)

	Sin Restricciones	Ingresos Restringidos	Total
Ingresos Operacionales			
Públicos		565.630	565.630
Privados	105.044		105.044
Total ingresos operacionales	105.044	565.630	670.674
Gastos Operacionales			
Costo de Remuneraciones	499.732		
Actividades Operacionales	117.898		
Dirección y Administración	113.768		
Depreciaciones	12.900		
Castigo Incobrables	21.117		

b. Apertura por proyectos sujetos a rendición de cuentas

La Fundación realiza solo un Proyecto, relacionado a la atención residencial de niños, niñas y adolescentes derivados de por los Tribunales de Familia. Se lleva una sola contabilidad.

23. Hechos relevantes

No se produjo ningún hecho relevante de mencionar

24. Eventos posteriores

No hay eventos posteriores

5. Informe de terceros

Opinión de los auditores independientes

No tenemos auditores externos

6. Manifestación de responsabilidad de la Dirección

Los abajo firmantes se declaran responsables respecto de la integridad y veracidad de la información incorporada en el presente informe anual, referido al 31 de diciembre de 2021:

Nombre	Cargo	RUN	Firma
RODRIGO DOMINGUEZ WAGNER	PRESIDENTE	8.042.134-6	

SE ADJUNTAN LOS ESTADOS FINANCIEROS, BALABCE GENERAL Y CLASIFICADO FIRMADO POR EL CONTADOR RESPONSABLE DE SU ELABORACION.

En caso de no constar firmas rubricadas en este documento electrónico por favor marque la siguiente casilla:

Las firmas constan en documento original entregado al Ministerio de Justicia

Fecha: 01 de septiembre de 2022

ANEXOS

(La opción de incluir anexos está disponible para el caso que la entidad estime pertinente complementar los antecedentes presentados en la sección principal del formato o incluir información adicional)

- **Álbum fotográfico**
- **Estados financieros auditados.**
(En el caso que sean distintos a los presentados en la Sección 4)
- **Otros**